



Ensino Médio

**MANUAL
DO ALUNO**

2025

Nossa Proposta...

O Colégio Impacto traz em sua filosofia, aspectos essenciais para uma formação de qualidade para nossos alunos.

- **O IMPACTO** apresenta um ambiente emocional favorável, para que haja um bom relacionamento entre todas as pessoas envolvidas na vida escolar, além de conter uma estrutura física excepcional.
- Apresenta uma equipe qualificada que acolhe as turmas, identificando e trabalhando interesses e sentimentos dos alunos, focando sempre em um **aprendizado humanizado**.
- Oferece um projeto pedagógico que denota a filosofia da instituição e reflete como o conhecimento será transmitido, além do cuidado com o currículo escolar, tendo um material pedagógico e avaliações que são desenvolvidas com cuidado e atenção, pois um bom projeto pedagógico demarca quais são grandes objetos do colégio, norteando as decisões de todos os setores. **Metas bem estabelecidas facilitam na definição das metodologias e ações do colégio.**
- A vivência dos alunos no colégio é enriquecida pela oferta de atividades, como a diversidade de eventos: teatro, música e dança, pois enriquece o conhecimento cultural, a formação do sujeito e a interação com pensamentos diferentes, o que reflete positivamente na forma que o aluno vê o mundo. Além de projetos feitos durante todo o ano letivo, como: Projeto Valores, Natureza Viva, Impacto Cultural, Olimpacto, Rede de Leitura, entre outros.
- **A interdisciplinaridade é muito importante na construção de conhecimentos.** Aprender através de expressões artísticas e esportivas é muito positivo para o desenvolvimento motor, psicológico e criativo do indivíduo.
- A oportunidade de oferecer o uso de aparelhos eletrônicos, vídeos e aplicativos, propicia uma interação direta e uma maior participação dos alunos nos conteúdos abordados. Nosso colégio está sempre atento a todas as tendências e aberto a aderir novidades.
- O Colégio reitera a importância de que a família participe do desenvolvimento escolar do adolescente, e esteja presente nos eventos e no acompanhamento diário das atividades de seus filhos. Isso influi na redução da indisciplina, na melhora de rendimento do aluno e na formação de um ambiente escolar participativo.
- Nossa instituição mantém canais de comunicação (e-mail, telefone fixo/celular, whatsapp, lista de transmissão) para que todos os que compõem o ambiente escolar possam debater, esclarecer dúvidas e diálogos entre si.



MANUAL DO ALUNO E DA FAMÍLIA

"Ensinar não é transmitir conhecimento, mas criar as possibilidades para a sua própria produção ou a sua construção."

Paulo Freire





APRESENTAÇÃO

Este Manual do Aluno e da Família tem por objetivo fornecer as informações básicas necessárias sobre o funcionamento geral do Colégio Impacto, fazendo com que todos os membros da Comunidade Impacto, saibam como proceder frente a situações do dia a dia.

Com ele, intencionamos promover um relacionamento cordial entre as famílias, os alunos e entre as famílias e o colégio, por isso aconselhamos que este manual seja guardado para ser consultado por todos sempre que necessário.

EQUIPE DOS PROFESSORES ENSINO MÉDIO



Gramática - Ilca Chagas
Literatura - Marta Lima
História - Paulo Serrão
Geografia- Luciano Moreno
Redação - Viviane Macias / Liu Lima / Débora Leite
Filosofia/Sociologia - Laís Beldel
Matemática - Denilson Borges
Inglês- Flávio Guimarães / Michel Capinam
Química - Derivaldo Nicomedes
Física - Cyllus Cohen
Biologia - Camila Godoy
Prática de Laboratório - Márcio Aureliano
Educação Física - Daniel Souza / Gustavo Calmon

SETORES DE ATENDIMENTO

Veja abaixo a descrição e o horário de funcionamento dos setores que atendem ao Ensino Médio:

Coordenação Pedagógica - Tem por função primordial, garantir excelência na prática pedagógica, com monitoramento permanente da relação ensino-aprendizagem.

Atendimento de segunda à quinta-feira das 7h30 às 12h / 14h às 16h sexta-feira 7h30 às 11h.

Professores - Alcançar a excelência de ensino, garantindo que os alunos aprendam o conteúdo de cada disciplina, através de práticas modernas, buscando despertar no educando a magia e o contentamento natural do processo de aprendizagem inerente ao homem desde o seu nascimento.

Secretaria - A secretaria é o setor responsável pela documentação dos alunos e do Colégio. Atendimento de segunda a quinta, das 7h30 às 12h e das 14h às 17h, sexta-feira 7h30 às 12h e das 14h às 16h.

Prazo para confecção e entrega de documentos:

- Salário educação: 2 (dois) dias úteis;
- Declaração simples: 2 (dois) dias úteis;
- 2ª via de boletim: 1 (um) dia útil;
- Histórico Escolar (Transferência): de 15 (quinze) a 30 (trinta) dias úteis;
- 2ª via do Histórico Escolar: 10 (dez) dias úteis;

Atendimento Financeiro - Responsável por funções administrativas específicas relacionadas ao setor financeiro, tais como folha de pagamento, atendimento financeiro, negociação de débitos, compras, etc. Atendimento de segunda a quinta, das 8 às 17h. sexta-feira 8h às 16h.

ATENÇÃO:

1 - Aconselhamos que de acordo com a sua disponibilidade, o seu atendimento seja previamente agendado com os profissionais em questão, através de nosso **whatsapp (71) 98799-8220, ou por e-mail.**

Esta medida visa garantir a qualidade do seu atendimento.

2 - Sem o prévio agendamento, não podemos garantir a realização do seu atendimento.

MATERIAL DIDÁTICO

Os paradidáticos foram selecionados a partir das competências e habilidades essenciais previstas para cada série, atendendo as expectativas de professores e alunos.



Geekie One é o ambiente virtual de aprendizagem que pode ser acessado por estudantes e professores em qualquer hora e em qualquer lugar. Na plataforma, disponibilizamos exercícios para que os alunos possam praticar o que aprenderam em aula, avaliações, vídeos para ajudar a solucionar as tarefas e tutores que respondem detalhadamente as dúvidas que surgem em relação às questões e ao conteúdo.

FERRAMENTAS DE COMUNICAÇÃO

SITE e GRAFITE

Com o site do Colégio e o aplicativo Grafite temos sistema de comunicação moderno e diferenciado para os alunos e as famílias. São disponibilizadas informações sobre a vivência escolar do aluno e do próprio Colégio, para que todos da nossa comunidade possam acompanhar e estar cientes da nossa programação e principais acontecimentos. No aplicativo, encontrarão diário do aluno, ocorrências, faltas e notas.

- www.impactoonline.com
- grafiteweb.infocraft.com.br/impacto

VOCÊ VAI ENCONTRAR



Diário do Aluno

Conteúdo Programático



Circulares

Calendário



Horário de Aula



O Colégio em Contato com o Aluno e a Família

Cards, circulares, convites e comunicados são sistematicamente enviados, visando maior eficiência na comunicação entre Família e Colégio. As correspondências são encaminhadas para os e-mails dos responsáveis e por Lista de Transmissão. Pois buscamos nos adequar a nova realidade digital e a dinâmica do mundo moderno.

Quando for solicitado, alertamos que determinadas correspondências devem ser assinadas pelos responsáveis e devolvidas ao Colégio.

Manter os endereços, inclusive os eletrônicos, e os telefones atualizados na Secretaria e Coordenação do Colégio, é uma responsabilidade da família para que ocorra uma comunicação mais eficaz.



PLANTÃO PEDAGÓGICO

Apesar de oferecermos ferramentas digitais de acompanhamento da vida escolar dos alunos através do Grafite, o Colégio Impacto acredita que o contato presencial com os pais ou responsáveis, é peça importante na construção do processo ensino-aprendizagem.

O plantão pedagógico oferece atendimento individualizado sobre o estudante, o que proporciona à família um diálogo personalizado sobre seu comportamento e rendimento escolar, incluindo uma análise do corpo docente e da equipe pedagógica,



ATENÇÃO: EM CASO DE CORREÇÃO DE NOTAS, O ALUNO DEVERÁ PROCURAR A COORDENAÇÃO OU O PROFESSOR DO COMPONENTE CURRICULAR NO PRAZO DE 48H.

A Família em contato com o Colégio (Whatsapp, ligação)

É de fundamental importância que a família comunique ao Colégio qualquer fato que fuja da rotina do aluno. Vide exemplos:

- Doenças ou viagens que acarretem faltas;
- Liberação para saída antecipada. Esta apenas será aceita quando solicitada pelos pais ou responsáveis e entregue ao setor de Coordenação;
- Falecimento de parentes próximos;
- Outras situações que possam favorecer o melhor acompanhamento do aluno.

Sistema de Avaliação

O Colégio Impacto avalia seus alunos valorizando seus aspectos qualitativos e suas produções orais e escritas, produzidas individualmente ou em grupos.

O ASPECTO QUANTITATIVO E AVALIATIVO

Nosso trabalho pedagógico é composto de **3 TRIMESTRES**: cada trimestre possui o seu conjunto de avaliações para aferição do aprendizado e desempenho dos alunos.

A média do aluno em cada trimestre será constituída pelo somatório das avaliações realizadas:

$$AV I + AV II + AV III = 20 \text{ pontos, dividido por } 2.$$

- A média mínima exigida pelo Colégio é de 6,0 (seis) pontos por trimestre.
- Os instrumentos de avaliação do rendimento escolar são: Avaliações escritas ou virtual, simulados, trabalhos, pesquisas, debates, tarefas de classe e casa, projetos interdisciplinares e outros recursos adotados em sala de aula pelo professor.

MÉDIA ANUAL: será considerado aprovado, em cada componente curricular, o aluno que obtiver ao final dos três trimestres do ano letivo, média igual ou superior a 6,0 (seis) pontos.

A média anual será calculada da seguinte maneira:

Somatório dos pontos obtidos nos 3 trimestres

3



ORIENTAÇÕES E NORMAS PARA AS AVALIAÇÕES

1. A pontualidade do aluno nas avaliações é fundamental;
2. Caso, o aluno chegue após algum outro aluno já ter saído da sala de avaliação, ele não poderá mais realizá-la, ficando submetido a solicitação de 2ª chamada.
3. É necessário apresentar-se devidamente uniformizado.
4. O aluno terá a sua avaliação zerada, caso seja flagrado com "pesca" ou cometa ato ilícito que comprometa ao processo avaliativo.
5. O aluno só poderá sair da sala de aula após 1h do início da avaliação

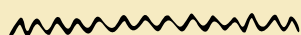

EDUCAÇÃO FÍSICA

A Educação Física faz parte da Grade Curricular obrigatória, portanto a participação do aluno é indispensável e obrigatória.

Dispensas e Justificativas: O aluno será dispensado da prática do componente curricular Educação Física se apresentar problema de saúde comprovado por relatório/atestado médico ou atestado (mensal) de outra atividade física.

CRITÉRIOS PARA SEGUNDA CHAMADA



ESTUDOS DE RECUPERAÇÃO

O Estudo de Recuperação possui caráter facultativo e é tratado em contrato à parte de Prestação dos Serviços Educacionais firmado entre o Colégio e a Família no ato da matrícula.

A inscrição do aluno na Recuperação é um ato que reflete a decisão e a responsabilidade da Família. A mesma deverá acontecer dentro do prazo estipulado e divulgado pelo Colégio.

NÃO SERÃO REALIZADAS INSCRIÇÕES FORA DO PERÍODO DETERMINADO PARA AS MESMAS.



CRITÉRIOS PARA SEGUNDA CHAMADA

1. Caso o aluno, por motivo justificado, venha a perder uma ou mais avaliações, poderá fazer a 2ª chamada nas datas previstas no Calendário Escolar.
2. Convém lembrar que a Lei no. 7.102, de 15/01/79, ampara para a realização de avaliações de 2ª chamada, os casos de doença, luto, casamento, convocação para atividades cívicas ou jurídicas e impedimentos por motivos religiosos, mediante o pagamento da taxa de 10% do valor da mensalidade, isentando do pagamento somente os casos de doença infectocontagiosa, ficando também liberado pelo Colégio os alunos que tiverem atestado médico de atendimento de urgência (não serão aceitos os atestados de exames e consultas).
3. A inscrição para avaliação de 2ª chamada deverá ser requerida na Secretaria do Colégio, no máximo 2 (dois) dias úteis após a perda da avaliação, mediante apresentação do atestado médico, ou justificativa dos pais, e com o pagamento da taxa correspondente.
4. A responsabilidade pela inscrição para as avaliações de 2ª chamada é da família e não do Colégio.
5. Atenção: Por mais justo que seja o motivo da falta, a realização das avaliações de 2ª chamada implica em custos. Por isso, só será liberado o pagamento da taxa nos casos previstos no item 2.
6. Após a inscrição, o aluno receberá o calendário contendo as datas e horários das avaliações.

No dia da avaliação, para fazer a prova de 2ª chamada, o aluno deverá:

- Portar o material necessário;
- Estar devidamente fardado.

Obs.: A ausência na 2ª chamada implicará na atribuição de nota zero na respectiva avaliação.

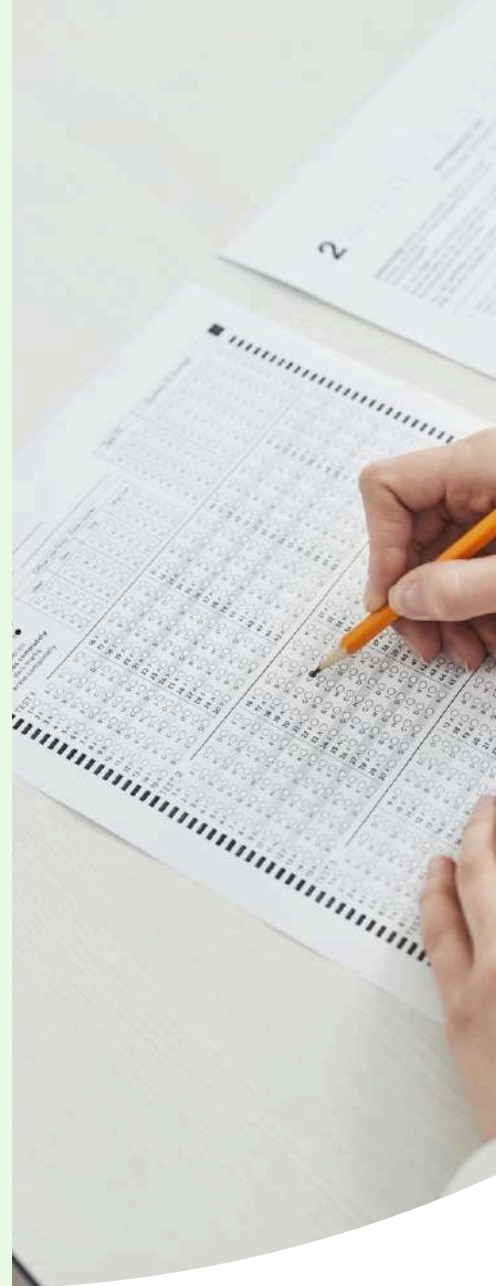

ESTUDOS DE RECUPERAÇÃO

O Estudo de Recuperação possui caráter facultativo e é tratado em contrato à parte de Prestação dos Serviços Educacionais firmado entre o Colégio e a Família no ato da matrícula.

A inscrição do aluno na Recuperação é um ato que reflete a decisão e a responsabilidade da família, devendo ser feita acontecer dentro do prazo estipulado e divulgado pelo Colégio.

NÃO SERÃO REALIZADAS INSCRIÇÕES FORA DO PERÍODO DETERMINADO.



RECUPERAÇÃO PARALELA

- O aluno que obtiver, no final do 1º ou do 2º trimestre, média inferior a 6,0(seis) poderá participar do processo de recuperação paralela, que acontece no turno vespertino com a aplicação de instrumento avaliativo (prova) com valor de 10 (dez) pontos. Essa avaliação constará de assuntos do trimestre (será entregue no ato da matrícula ao aluno ou família as datas das aplicações).
- A recuperação paralela acontecerá logo após a entrega de resultado do trimestre conforme calendário escolar.

Após a recuperação paralela, a média será calculada mediante a fórmula abaixo:

$$\frac{\text{Nota do trimestre} + \text{Nota da recuperação}}{2}$$

OBSERVAÇÃO: SE O RESULTADO OBTIDO NA RECUPERAÇÃO PARALELA FOR MENOR QUE A MÉDIA DO TRIMESTRE A SER RECUPERADA, O RESULTADO ANTERIOR SERÁ MANTIDO.

RECUPERAÇÃO FINAL

Haverá Recuperação Final após o período letivo para os alunos que não alcançarem a Média Anual igual ou superior a 6,0 (seis) pontos por disciplina.

No processo de Recuperação Final é desconsiderado todo o resultado anterior alcançado pelo aluno. Para aprovação, o aluno deverá obter uma média igual ou superior a 05 (cinco) pontos nos Estudos de Recuperação.

REGULAMENTO GERAL DO ALUNO

Direitos:

RECUPERAÇÃO PARALELA

- O aluno que obtiver, no final do 1º ou do 2º trimestre, média inferior a 6,0 (seis) poderá participar do processo de recuperação paralela, que acontece no turno vespertino com a aplicação de instrumento avaliativo (prova) com valor de 10 (dez) pontos. Essa avaliação constará de assuntos do trimestre (será entregue no ato da matrícula ao aluno ou família as datas das aplicações).
- A recuperação paralela acontecerá logo após a entrega de resultado do trimestre conforme calendário escolar.

Após a recuperação paralela, a média será calculada mediante a fórmula abaixo:

$$\frac{\text{Nota da unidade} + \text{Nota da recuperação}}{2}$$

OBSERVAÇÃO: SE O RESULTADO OBTIDO NA RECUPERAÇÃO PARALELA FOR MENOR QUE A MÉDIA DO TRIMESTRE A SER RECUPERADA, O RESULTADO ANTERIOR SERÁ MANTIDO.

RECUPERAÇÃO FINAL

Haverá Recuperação Final após o período letivo para os alunos que não alcançarem a Média Anual igual ou superior a 6,0 (seis) pontos por disciplina.

No processo de Recuperação Final é desconsiderado todo o resultado anterior alcançado pelo aluno. Para aprovação, o aluno deverá obter uma média igual ou superior a 5,0 (cinco) pontos nos Estudos de Recuperação.

REGULAMENTO GERAL DO ALUNO

Direitos:

- Ser respeitado na sua condição de ser humano, usufruindo igualdade de atendimento, sem sofrer qualquer tipo de discriminação;
- Participar das aulas e demais atividades promovidas pelo estabelecimento, como também solicitar orientações aos professores e coordenadoras, sempre que julgar necessário;
- Utilizar-se das instalações e dos recursos materiais do Colégio, mediante prévia autorização de quem de direito;
- Tomar conhecimento do sistema de avaliação e dos resultados obtidos em provas, trabalhos e médias, podendo, sempre que julgar necessário, solicitar revisão de avaliações na Coordenação, no prazo de 48 horas após seu recebimento;
- Receber seus trabalhos e tarefas devidamente corrigidos após apresentação ao professor;
- Requerer e realizar avaliações de 2ª chamada, sempre que venha a perder provas por motivo de doença, luto, casamento, convocação para atividades cívicas ou jurídicas e impedimentos por motivos religiosos (Lei no. 7.102 de 15/01/79).

Deveres:

- Tratar colegas, professores e funcionários com respeito;
- Participar das aulas e atividades escolares, devidamente uniformizados e com os materiais escolares necessários;
- Ser assíduo e pontual, comunicando ao estabelecimento qualquer impedimento de frequência às aulas;
- Estudar, fazer as tarefas, portar todo material escolar solicitado e cuidar do Chromebook até o final do ano letivo;
- Ser honesto na apresentação das tarefas, na realização das provas, e respeitar as normas disciplinares, comportando-se adequadamente dentro e fora do Colégio;
- Entregar aos responsáveis as correspondências enviadas pelo estabelecimento, devolvendo - as assinadas, quando for o caso, no prazo determinado;
- Zelar pelo bom nome e imagem do Colégio;
- Zelar pela limpeza e conservação das instalações e dependências do Colégio, cabendo aos pais a indenização ou reparo do estrago causado ao estabelecimento ou a objetos de colegas, professores e funcionários;
- Cumprir as disposições deste Regimento Escolar, bem como outras determinações emanadas da Direção do Colégio;
- Cuidar do seu material escolar e pertences pessoais. O Colégio não se responsabiliza pela perda;
- Comparecer às solenidades, culminâncias de projetos, festas e outros eventos promovidos pelo estabelecimento.
- Evitar ausentar-se da sala de aula durante as aulas, ou na troca de professores, exceto em casos de extrema necessidade.



Fica proibido aos alunos:

- Ocupar-se, durante as aulas, com atividades alheias às mesmas ou portar material inadequado aos estudos;
Obs.: O aluno deverá entregar o material inadequado à aula sempre que solicitado, e este será devolvido posteriormente à família.
- Entrar ou sair de sala sem autorização do professor;
- Ausentar-se do estabelecimento sem que esteja devidamente autorizado pela família e pelo corpo técnico;
- Comer durante as aulas;
- Promover atividades extraclasse, campanhas, ou comércio de qualquer natureza, sem autorização da Direção;
- Fumar ou portar cigarros, ingerir bebidas alcoólicas, fazer uso de substâncias tóxicas, participar de brigas ou tomar atitudes incompatíveis com o adequado comportamento social no interior, na frente ou imediações do estabelecimento, nas atividades extraclasse ou quando se encontrar uniformizado;
- Difamar o nome e a imagem do Colégio;
- Usar, sem autorização do professor, o telefone celular ou outros aparelhos eletroeletrônicos durante as aulas e avaliações.

Processo Disciplinar

A infração de qualquer dos deveres e a transgressão das proibições sujeitam o aluno, conforme a gravidade da falta, às seguintes penalidades:

- Advertência oral;
- Advertência por escrito;
- Afastamento temporário da sala de aula (encaminhamento para atividade pedagógica) comunicado à família;
- Encaminhamento a outros profissionais (psicólogo, médico...);
- Transferência de turma;
- Transferência(colégio) consensual, mediante anuência dos pais.

O aluno que for retirado de sala de aula pelo professor por comportamento inadequado, dificultando o bom andamento da atividade pedagógica será encaminhado à Coordenação, onde serão aplicadas as sanções devidas.

Horário de Aula



ENSINO MÉDIO

Início: 7h30 **Término:** 13h

Turno Vespertino: segunda-feira ou quarta-feira

Início: 14h **Término:** 15h40

Atrasos

A tolerância de atraso no 1º horário para a entrada em sala de aula é de 10 (dez) minutos. Em caso de atraso superior a 10 minutos, o aluno entrará no Colégio e ficará em área reservada até o início da 2ª aula.

O aluno também deve respeitar os horários de regresso do intervalo, bem como a permanência em sala de aula durante a troca de professores.

Havendo reincidência nos atrasos, a família será notificada visto que o atraso compromete o desenvolvimento do aluno.

OBSERVAÇÕES:

Situações especiais demandam acompanhamento e deverão ser informadas à Coordenação Pedagógica.

Uniformes

O uso do uniforme escolar é obrigatório e imprescindível para a permanência do aluno nas instalações do Colégio.

É fundamental que o aluno esteja devidamente fardado, seguindo as regras do Colégio.

Informamos que o uniforme somente deve ser comprado em lojas oficiais. Consulte informação na Secretaria do Colégio, visto que será vetado o uso de fardamento que não esteja em conformidade com os padrões de criação, cor, aplicação de marca e modelagem definidos pelo colégio.

O nosso fardamento compõe-se de camisas de modelos variados para a escolha do aluno e deverá ser usada com:

- Calça jeans azul ou preta (modelo básico);
- Bermuda jeans azul marinho ou preto (no joelho);
- Sandália, tênis ou sapato fechado de qualquer cor; (Não será permitido sandália aberta ou sapato de salto).

Observações importantes:

- O uso de boné será permitido nas dependências do Colégio, com exceção da sala de aula.
- Caso o aluno compareça com o uniforme escolar incompleto, os responsáveis serão informados e o aluno encaminhado para retornar à sua residência.
- Não será permitido o uso de calças cortadas ou com de enfeites que destoem do padrão do uniforme.
- Para as meninas, não será permitido o uso de camisas em tamanhos menores ao adequado, de modo que fique com o abdômen à mostra. Também não será permitido o uso de short curto ou saia.
- Não será permitido o uso do uniforme deixando roupas íntimas à mostra.
- É obrigatório o uso do uniforme escolar completo para a entrada do aluno no colégio, seja para aula ou atividade extraclasse, seja no turno matutino ou no vespertino.
- É obrigatório o uso do uniforme escolar completo para a participação de atividades extraclasse realizadas fora do colégio ou aos sábados.

Observação sobre a fabricação: Qualquer empresa de confecção de roupas e fardamento pode confeccionar e vender o uniforme do Colégio Impacto. Para tanto, ela deve procurar-nos para receber as informações de padronagem (especificação de cor, aplicação de logomarca, etc.) necessárias para a produção.

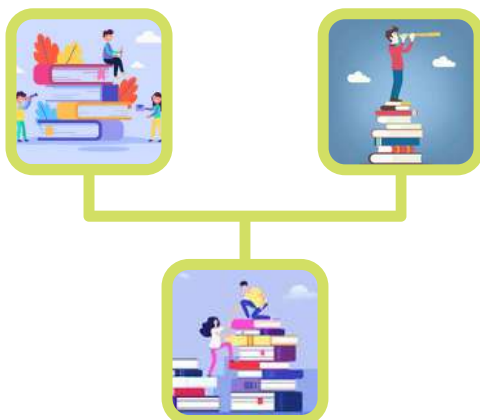

PROJETOS PEDAGÓGICOS DO NOSSO COLÉGIO

A cada ano atualizamos a proposta pedagógica com base nos dispositivos legais que orientam a educação básica em nosso país. Essa é uma exigência da equipe pedagógica IMPACTO: manter a tradição nos valores e ética, bem como a renovação no uso de metodologias e tecnologias, que atendam ao mundo globalizado e informatizado no qual nossos alunos estão inseridos.

HUMANISMO
MISSÃO
PRINCÍPIOS
VALORES
CONFIANÇA
AFETIVIDADE
CONHECIMENTO

OLIMPACTO



Um evento único que estimula a prática do esporte e a vivência da competição, como forma de promover o respeito, as regras e disciplinas que devem ser inerentes a todo esportista.

PROJETO REDE DE LEITURA



O colégio Impacto, levando em consideração a qualidade de ensino que almejamos oferecer e levando em conta a necessidade e a importância da leitura, pensamos em um projeto que proporcione o estímulo a leitura. Tendo consciência que a realidade atual vem afastando cada vez mais nossos alunos do ato de ler, com o uso excessivo de celulares, computadores, videogames, TV e, principalmente, a falta de incentivo tem levado os nossos alunos a perderem o interesse pela leitura.

Diante desse cenário que vivenciamos, a intenção desse projeto é estimular os alunos no hábito da leitura, por consequência desenvolver habilidades como interpretação e produção de textos, ampliando o conhecimento linguístico e cultural dos alunos, numa visão crítica dos assuntos adquiridos dentro e fora da sala de aula.

OUTROS PROJETOS

Aulões Interdisciplinares, Olimpíadas de Conhecimentos e Simulado.

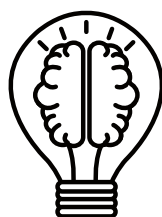

Espaço de Apoio Pedagógico

PALCO

É um espaço em que professores e alunos participam de apresentações, atividades e projetos culturais.

LABORATÓRIO DE BIOLOGIA E QUÍMICA

A partir do manuseio de seus equipamentos e instrumentos, sempre com orientação e supervisão do professor, os alunos colocam em prática as informações vistas nas salas de aula, o que facilita e estimula o aprendizado. O resultado é a fácil compreensão e assimilação da disciplina.

Acidentes

O Colégio prestará os primeiros cuidados, entrando imediatamente em contato com a família por telefone, a fim de que ela possa tomar as providências necessárias. A depender da gravidade do acidente o Colégio encaminhará o aluno imediatamente para clínica ou hospital indicado pelos pais na ficha de cadastro e avisará logo em seguida.

Medicamentos

A administração de medicamentos é feita em casos de ferimentos leves. Para isso, consultamos a ficha do aluno, verificando alergias e a indicação de medicações a ministrar. Em casos de febre ou outro acontecimento, a família é sempre imediatamente comunicada para encaminhamento das devidas providências.

Em casos especiais, onde se faz necessária a administração de medicamentos no período das aulas, recomendamos que a família entre em contato com o Colégio.

Mais uma vez, ressaltamos a importância em se manter o cadastro com informações atualizadas sobre o aluno e a família.



ATENÇÃO

Permanência no colégio: O aluno somente poderá frequentar as dependências do Colégio no turno vespertino (quando não houver aulas), com autorização da coordenação do segmento.

Trabalhos de grupo: Não é permitido usar as instalações do Colégio para a realização de trabalhos de grupo fora do horário de aula. Recomendamos às famílias que organizem a melhor forma de prover esse relacionamento entre os alunos.

Bens materiais: O Colégio não se responsabiliza pelos pertences trazidos pelos alunos, em quaisquer de suas dependências ou nas saídas para aula de campo, inclusive Chromebook.

Presença da família: A família assumirá o compromisso de se fazer presente no Colégio todas as vezes que for feito o convite formal ou quando do interesse da própria família, **marcando previamente um horário.**

Observação: A família deve ficar ciente de que o colégio não presta quaisquer tipos de serviços de estacionamento, vigilância ou guarda de veículos automotores de qualquer natureza, bicicletas e outros tipos de transporte, não assumindo, portanto, a responsabilidade perante indenizações por danos, furtos, roubos, incêndios, atropelamentos, colisões e outros eventos que venham a ocorrer, nas dependências internas ou externas, cabendo, nestes casos, ao condutor ou proprietário do meio de transporte, a exclusiva responsabilidade pela reparação dos danos.

Em caso de dúvidas sobre situações que não foram especificadas neste Manual, entre em contato direto com a coordenação do segmento ou com a direção do Colégio para que possamos ajudá-los.

SEGUE NOSSOS E-MAILS E TELEFONE DE CONTATO

(71) 98799-8220

GERAL: administrador@impactoaulasonline.com

DIREÇÃO PEDAGÓGICA: Ana Raphaela Medina: armedina@impactosonline.com

DIREÇÃO ADMINISTRATIVA: Maria Fernanda C. Schurmann: mfcoelho@impactoaulasonline.com

COORDENAÇÃO PEDAGÓGICA - ENSINO MÉDIO

Léo Moger Leite

INSTAGRAM: [@colégio_impacto](https://www.instagram.com/colégio_impacto)

PARA TER SUCESSO NAS TAREFAS DE CASA E ESTUDO

Local | horário | iluminação | silêncio;
Acompanhamento dos responsáveis
Conhecer o programa do sistema de notas
Estimular em casa leitura de periódicos; livros, revistas e outros
Levar os filhos a atividades culturais



Todo material didático estará disponível na Plataforma Educacional Geekie One

ATIVA - Conteúdo didático 100% alinhado à BNCC, com metodologias inovadoras pautadas em tendências mundiais.

PERSONALIZADA - Plano de Estudos Personalizado para cada estudante e evidências para docentes focarem nas necessidades de cada aluno, aluna ou turma.

CONECTADA - Com conteúdo hiper atualizado integrado às práticas pedagógicas em um só lugar para otimizar a rotina de todo o colégio.

VISÍVEL - Gestão pedagógica baseada no acompanhamento de dados e evidências em tempo real para diálogos com famílias e decisões pedagógicas mais assertivas.

NOSSOS PROJETOS



Natureza Viva - visa promover durante o primeiro trimestre uma abordagem interdisciplinar e prática, integrando os conteúdos curriculares com a riqueza da biodiversidade que nos cerca. Através de experiências, atividades ao ar livre, estudos de campo e parcerias com especialistas, buscando despertar nos estudantes não apenas o conhecimento científico, mas também uma conexão mais profunda e responsável com o meio ambiente. O projeto "Natureza Viva" não apenas enriquecerá o aprendizado dos alunos, mas também contribuirá para a formação de cidadãos conscientes e comprometidos com a preservação do nosso planeta. Jornada educativa que, sem dúvida, deixará marcas duradouras em nossos estudantes envolvendo o componente curricular de Matemática e a área de Ciências da Natureza.



Impacto na Comunidade- engloba os componentes curriculares de Ciências Humanas ao longo do segundo trimestre letivo. Esse projeto visa não apenas consolidar os conhecimentos teóricos adquiridos em sala de aula, mas também estimular a aplicação prática desses conhecimentos na comunidade local. Por meio de atividades de pesquisa, intervenções sociais e parcerias com organizações locais, nossos estudantes terão a oportunidade de compreender de maneira tangível o papel das Ciências Humanas na construção de uma sociedade mais justa e inclusiva. Estamos entusiasmados com a perspectiva de ver nossos alunos impactarem positivamente a comunidade, ao mesmo tempo em que fortalecem suas habilidades acadêmicas e cidadãs.



Durante o terceiro trimestre, o projeto **Impacto Cultural** no Ensino Médio se concentrará nos componentes curriculares de Códigos e Linguagens, promovendo uma abordagem inovadora e interdisciplinar. Nosso objetivo é proporcionar aos alunos uma imersão enriquecedora na diversidade cultural por meio da expressão linguística, corporal e digital. Ao integrar a compreensão de diferentes códigos culturais com as habilidades linguísticas desenvolvidas em sala de aula, buscamos não apenas ampliar o repertório dos estudantes, mas também fortalecer sua capacidade de análise crítica e comunicação eficaz. Através do Impacto Cultural, visamos formar cidadãos conscientes e culturalmente competentes, preparados para enfrentar os desafios de um mundo globalizado.



ORGULHO DE
SER UMA ESCOLA
TRADICIONAL





Av. Luiz Tarquínio Pontes, 1486
Pitangueiras, Lauro de Freitas - BA, 42701-450