



Ensino Fundamental Menor

MANUAL DO ALUNO



2023

MANUAL DO ALUNO E DA FAMÍLIA



"Ensinar não é transmitir conhecimento, mas criar as possibilidades para a sua própria produção ou a sua construção."

Paulo Freire

APRESENTAÇÃO

Este Manual de Aluno e da Família tem por objetivo expor as informações básicas sobre as propostas pedagógicas e o funcionamento geral do Colégio Impacto Fundamental, de modo que todos os membros da família Impacto saibam de nossa rotina e como proceder frente a situações do dia a dia.

Nossa Proposta...

O trabalho pedagógico do Ensino Fundamental I tem como proposta o desenvolvimento de habilidades, competências e valores essenciais na construção de alicerces para a formação da cidadania.

Para alcançar estes objetivos o nosso processo de aprendizagem ocorre através de atividades contextualizadas e atualizadas que promovem a reflexão e apropriação de conhecimentos e estimulam a capacidade de pensar, criar, criticar, mediar e transformar o meio em que nossos alunos estão inseridos.

Nossas propostas pedagógicas não estão limitadas a sala de aula, várias estratégias e espaços são utilizados para enriquecer o processo educacional e a apreensão dos conhecimentos, seja através de vivências, atividades lúdicas, nossos projetos ou aula de campo. Afinal, não buscamos apenas qualidade no ensino, mas enriquecimento integral da criança e a prática da ética, solidariedade, responsabilidade, cidadania, honestidade, integridade e respeito.



SETORES DE ATENDIMENTO

Veja abaixo a descrição e o horário de funcionamento dos setores que atendem ao Ensino Fundamental Menor:

Coordenação Pedagógica - Tem por função primordial, garantir excelência na prática pedagógica, com monitoramento permanente da relação ensino-aprendizagem.

Atendimento de segunda à sexta no turno matutino e vespertino.

O atendimento com a coordenação poderá ocorrer de segunda a sexta, das 7:30 às 12h ou segunda a quinta, das 14h às 17h.

Professores - Caso deseje atendimento com os professores, este encontro deve ser agendado na coordenação, para segunda a sexta (7:30 às 12:00)

Secretaria - A secretaria é o setor responsável pela documentação dos alunos e do Colégio. Atendimento de segunda à quinta, das 07h30 às 12h e das 14h às 17h, sexta-feira 07h30 às 12h e das 14h às 16h.

Prazo para confecção e entrega de documentos:

- Salário educação: 02 (dois) dias úteis;
- Declaração simples: 02 (dois) dias úteis;
- 2ª via de boletim: 01 (um) dia útil;
- Histórico Escolar (Transferência): de 15 (quinze) a 30 (trinta) dias úteis;
- 2ª via do Histórico Escolar: 10 (dez) dias úteis;

Atendimento Financeiro - Responsável por funções administrativas específicas relacionadas ao setor financeiro, tais como folha de pagamento, atendimento financeiro, negociação de débitos, compras, etc.

Atendimento de segunda à quinta, das 08 às 17h. sexta-feira 08h às 16h.

ATENÇÃO:

1- Aconselhamos que de acordo com a sua disponibilidade, o seu atendimento seja previamente agendado com os profissionais em questão, através de nossos telefones **(3379-1011 e/ou 3379-1125), whatsapp ou por e-mail. (71) 98103-1860 (Coordenação)**

Esta medida visa garantir a qualidade do seu atendimento.

2 - Sem o prévio agendamento, não podemos garantir a realização do seu atendimento.

FERRAMENTAS DE COMUNICAÇÃO

plurall

SITE e GRAFITE

Com o site e a plataforma Grafite temos sistema de comunicação moderno e diferenciado para os alunos e as famílias. São disponibilizadas informações sobre a vivência escolar do aluno e do próprio Colégio, para que todos da nossa comunidade possam acompanhar e estar cientes da nossa programação, notas/boletim e principais acontecimentos.

- www.impactoonline.com
- grafiteweb.infocraft.com.br/impacto

VOCÊ VAI ENCONTRAR



Diário do Aluno

Conteúdo Programático



Circulares

Calendário



Horário de Aula

A ESCOLA EM CONTATO COM O ALUNO E A FAMÍLIA

Circulares, convites e comunicados são sistematicamente enviados visando maior eficiência na comunicação entre Família e Escola, por meio do próprio aluno, por e-mails dos responsáveis e por lista de transmissão via Whatsapp (98103-1860). Manter os endereços, inclusive os eletrônicos, e os telefones atualizados na Secretaria do Colégio é uma obrigação da família, o que permite uma comunicação mais eficaz.

www.impactoonline.com

Com o site temos um sistema de comunicação moderno e diferenciado com os alunos e as famílias. São disponibilizadas informações sobre a vivência escolar do aluno e do próprio Colégio, para que todos da nossa comunidade possam acompanhar e estar cientes da nossa programação e dos principais acontecimentos.

Boletim online, ocorrências pedagógicas e disciplinares, agendados eventos, calendário, 2ª via de boleto bancário, entre outros, também são disponibilizados em nossa plataforma. Atenção: Em caso de correção de notas, o aluno deverá procurar o Professor ou a Coordenação no prazo de 48h.

Quando for solicitado, alertamos que determinadas correspondências devem ser assinadas pelos responsáveis e devolvidas ao Colégio.

Manter os endereços, inclusive os eletrônicos, e os telefones atualizados na Secretaria do Colégio, é uma responsabilidade da família para que ocorra uma comunicação mais eficaz.



PLANTÃO PEDAGÓGICO

Apesar de oferecermos ferramentas digitais de acompanhamento da vida escolar dos alunos através do grafite, o colégio Impacto acredita que o contato presencial com os pais e/ou responsáveis, é peça importante na construção do processo ensino-aprendizagem.

O plantão pedagógico oferece atendimento individualizado sobre o estudante, o que proporciona a família um diálogo personalizado sobre seu comportamento e rendimento escolar, incluindo uma análise do corpo docente e da equipe pedagógica,



ATENÇÃO: EM CASO DE CORREÇÃO DE NOTAS, O ALUNO DEVERÁ PROCURAR A COORDENAÇÃO OU O PROFESSOR DA MATÉRIA NO PRAZO DE 48H.

A Família em contato com o Colégio (Whatsapp, ligação)

É de fundamental importância que a família comunique ao Colégio qualquer fato que fuja da rotina do aluno. Vide exemplos abaixo:

- Doenças ou viagens que acarretem faltas;
- Liberação para saída antecipada. Esta apenas será aceita quando solicitada pelos pais ou responsáveis e entregue ao setor de Coordenação;
- Falecimento de parentes próximos;
- Outras situações que possam favorecer o melhor acompanhamento do aluno.

Sistema de Avaliação

O Colégio Impacto avalia seus alunos valorizando seus aspectos qualitativos e suas produções orais e escritas, produzidas individualmente ou em grupos.

METODOLOGIA DE AVALIAÇÃO

O trabalho pedagógico é organizado e dividido em 3(três) unidades trimestrais. Cada unidade possui o seu conjunto de Avaliações para aferição do aprendizado e desempenho dos alunos.

AV1- Atividade pontuada (5 pontos) + AV2- Trabalhos (3 pontos) + AV2- Atividades diversificadas (2 pontos) + AV3 PROVA(10 pontos) = 20 ÷ 2 = mínimo 6 pontos

A média do aluno no trimestre será constituída pelo somatório das avaliações realizadas no período. A média mínima exigida pelo Colégio é de 6,0 (seis) pontos por unidade. Os instrumentos de avaliação do rendimento escolar são: avaliações escritas, trabalhos, pesquisas, debates, tarefas de casa, projetos interdisciplinares e outros recursos adotados em sala de aula pelo professor.

Média anual:

Será considerado aprovado, em cada componente curricular (disciplina), o aluno que obtiver ao final das três unidades do ano letivo média igual ou superior a 6,0 (seis) pontos.



ORIENTAÇÕES E NORMAS PARA AS AVALIAÇÕES

1. A pontualidade do aluno nas avaliações é fundamental;
2. É necessário apresentar-se devidamente uniformizado.
3. O aluno terá a sua avaliação zerada, caso seja flagrado com "pesca" ou cometa ato ilícito que comprometa ao processo avaliativo.
4. O aluno só poderá sair da sala de aula após 30 minutos do início da avaliação

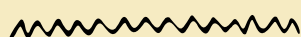

No dia da prova, para fazer a avaliação de 2ª chamada, o aluno deverá:

- Portar o material necessário (estojo completo);
- Estar devidamente uniformizado.

Obs.: A ausência na 2ª chamada implicará na atribuição de nota zero na respectiva avaliação.



CRITÉRIOS PARA SEGUNDA CHAMADA

- Caso o aluno, por motivo justificado, venha a perder uma ou mais avaliações, poderá fazer a 2ª chamada nas datas marcadas através de comunicado escolar;
- A inscrição para avaliação de 2ª chamada deverá ser requerida na Secretaria do Colégio, imediatamente após o envio das datas da 2ª chamada, mediante apresentação do atestado médico ou justificativa dos pais;
- A responsabilidade pela inscrição para as avaliações de 2ª chamada é da família e não do Colégio;
- As aplicações das avaliações de 2ª chamada estão previstas para os dias úteis de 2ª a 5ª feira, no turno vespertino.



ESTUDOS DE RECUPERAÇÃO

O Estudo de Recuperação possui caráter facultativo e é tratado em contrato à parte do de Prestação dos Serviços Educacionais firmado entre o Colégio e a Família no ato da matrícula. A inscrição do aluno na Recuperação é um ato que reflete a decisão e a responsabilidade da Família. A mesma deverá acontecer dentro do prazo estipulado e divulgado pelo Colégio. Não serão realizadas inscrições fora do período determinado para as mesmas.

Haverá Recuperação Final, após o período letivo, para os alunos que não alcançarem a média anual igual ou superior a 06 (seis) pontos por disciplina.

No processo de Recuperação Final é desconsiderado todo o resultado anterior alcançado pelo aluno. Para aprovação, o aluno deverá obter uma média igual ou superior a 05 (cinco) pontos nos Estudos de Recuperação.

EDUCAÇÃO FÍSICA

A Educação Física faz parte da Matriz Curricular obrigatória, portanto, a participação do aluno é indispensável e obrigatória, assim como o uso do uniforme adequado a prática e do tênis.



DISPENSAS E JUSTIFICATIVAS

O aluno só será dispensado da prática de Educação Física se apresentar problema de saúde comprovado por relatório ou atestado médico.

Obs.: Os atestados médicos deverão ser entregues para a coordenação pedagógica.



ROTINA ESCOLAR

As aulas do Fundamental I tem início às 7h30 e finaliza às 12h.

Recreio

Acontece por segmento e nossos alunos têm autonomia para escolher o espaço que deseja ficar no recreio e em cada um dos ambientes temos funcionários para acompanhar este momento.

Brinquedo

São permitidos no recreio e às sextas-feiras, o aluno é o responsável por seu brinquedo e quando trouxer deve-se dar preferência por brinquedos para utilização em grupo. Caso a professora perceba que esta liberdade pode estar atrapalhando o grupo poderá ser definido um dia específico – dia do brinquedo. Se necessário a professora também poderá guardar o brinquedo que será posteriormente entregue ao responsável.

Lanche

Estimule o consumo de lanche saudável, em vez do dia da fruta, envie uma fruta diariamente, um bom hábito que pode ser construído. O lanche será adquirido na cantina. Assim como, comprar as fichas antecipadamente.

Água

Ter uma garrafa com água ajuda a manter nossos alunos hidratados e a evitar saídas constantes. Lembre-se de identificar a garrafa.

SAÍDA

1º ano: O aluno só sai de sala com o responsável autorizado, não liberamos alunos sozinhos ou com colegas para as portarias.

2º ao 5º ano: Os alunos se encaminham para as portarias, mas saem apenas com as pessoas autorizadas na ficha do aluno ou com autorização escrita que deve ser encaminhada a coordenação.

Aniversários: Devem ser agendados na coordenação, onde terá acesso as orientações.

Trabalhos de grupo: não orientamos trabalhos em grupo na casa de alunos ou no contra turno.



Após duas faltas consecutivas entramos em contato com a família para ter notícias de nossos alunos. Afinal, sua presença é muito importante, assim como colocar em dia suas atividades para o seu sucesso pedagógico.

REGULAMENTO GERAL DO ALUNO

Direitos:

- Ser respeitado na sua condição de ser humano, usufruindo de igualdade de atendimento, sem sofrer qualquer tipo de discriminação;
- Participar das aulas e demais atividades promovidas pelo estabelecimento, como também solicitar orientações aos professores e coordenadora, sempre que julgar necessário;
- Utilizar-se das instalações e dos recursos materiais do Colégio, mediante prévia autorização de quem de direito;
- Tomar conhecimento do sistema de avaliação e dos resultados obtidos em provas, trabalhos e médias, podendo, sempre que julgar necessário, solicitar revisão de avaliações na coordenação, no prazo de 48 horas após o recebimento da mesma;
- Receber seus trabalhos e tarefas devidamente corrigidos após apresentação ao professor;
- Requerer e realizar avaliações de 2ª chamada, sempre que venha a perder provas e/ou testes por motivo de doença, luto, casamento, convocação para atividades cívicas ou jurídicas e impedimentos por motivos religiosos (Lei no. 7.102 de 15/01/79).

Deveres:

- Tratar colegas e professores com respeito;
- Participar das aulas e atividades escolares devidamente uniformizado;
- Ser assíduo e pontual, comunicando ao estabelecimento qualquer impedimento de frequência às aulas;
- Estudar, fazer as tarefas, portar todo material escolar solicitado e guardar o material didático até o final do ano letivo;
- Ser honesto na apresentação das tarefas, na realização das provas, e respeitar as normas disciplinares, comportando-se adequadamente dentro e fora do Colégio;
- Entregar aos responsáveis as correspondências enviadas pelo estabelecimento, devolvendo as mesmas assinadas, quando for o caso, no prazo determinado;
- Zelar pelo bom nome e imagem do Colégio;
- Zelar pela limpeza e conservação das instalações e dependências do Colégio, cabendo aos pais a indenização ou reparo do estrago causado ao estabelecimento ou a objetos de colegas, professores e funcionários;
- Cumprir as disposições deste Regimento Escolar, bem como outras determinações emanadas da Direção do Colégio;
- Cuidar do seu material escolar e pertences pessoais. O Colégio não se responsabiliza pela perda dos mesmos;
- Comparecer às solenidades, festas cívicas e outros eventos promovidos pelo estabelecimento.

Fica proibido aos alunos:

- Ocupar-se, durante as aulas, com atividades alheias às mesmas ou portar material estranho aos estudos;
Obs.: O aluno deverá entregar o material inadequado à aula sempre que solicitado, e este será devolvido posteriormente à família.
- Entrar ou sair de sala sem autorização do professor;
- Ausentar-se do estabelecimento sem que esteja devidamente autorizado pela família e pelo corpo técnico;
- Comer durante as aulas;
- Promover atividade extraclasse ou campanha de qualquer natureza, sem autorização da Direção;
- Realizar comércio de qualquer natureza nas dependências do Colégio;
- Participar de brigas ou tomar atitudes incompatíveis com o adequado comportamento social no interior, na frente ou imediações do estabelecimento, nas atividades extraclases ou quando se encontrar uniformizado;
- Denegrir o nome e a imagem do Colégio;
- Usar o telefone celular ou outros aparelhos eletrônicos durante as aulas e avaliações, sem a permissão do professor.
- Não é permitido que o aluno tire fotos dos colegas, funcionários e professores.
- É dever do aluno respeitar o espaço de aula, sem realizar brincadeiras ou interferências que prejudiquem o desenvolvimento das aulas;

Material Didático e individual

No Colégio Impacto Fundamental o material didático utilizado foi escolhido para atender às expectativas de professores e alunos com recursos inovadores e eficientes, que integram a experiência de autores renomados a ferramentas metodológicas e multimídia para potencializar o processo de ensino/aprendizagem.

Obs.: Os Materiais Didáticos (livros, apostilas, etc.) devem ser devidamente identificados e, sempre que possível, encapados para uma melhor conservação. O material individual também deve ser identificado e o aluno deve ser estimulado e orientado quanto a sua guarda e cuidado.

Processo Disciplinar

A infração de qualquer dos deveres e a transgressão das proibições sujeitam o aluno, conforme a gravidade da falta, às seguintes penalidades:

- Advertência oral;
- Advertência por escrito;
- Afastamento temporário da sala de aula (encaminhamento para atividade pedagógica) comunicado à família;
- Encaminhamento a outros profissionais (psicólogo, médico...);
- Transferência de turma;
- Transferência (colégio) consensual, mediante anuência dos pais.

O aluno que for retirado de sala de aula pelo professor por comportamento inadequado, dificultando o bom andamento da atividade pedagógica será encaminhado a Coordenação, onde serão aplicadas as sanções devidas.

Horário de Aula



ENSINO FUNDAMENTAL MENOR

Início: 7h30

Término: 12h

Atrasos

A tolerância de atraso no 1º horário para a entrada em sala de aula é de 10 (dez) minutos. Em caso de atraso superior a 10 minutos, o aluno entrará no Colégio e ficará em área reservada até o início da 2ª aula.

O aluno também deve respeitar os horários de regresso do intervalo, bem como permanência em sala de aula durante a troca de professores.

Havendo reincidência nos atrasos a família será notificada, visto que o atraso compromete o desenvolvimento do aluno.

OBSERVAÇÕES:

Situações especiais, demandam acompanhamento e deverão ser informadas a Coordenação Pedagógica.

Uniformes

O uso do uniforme escolar é obrigatório e imprescindível a permanência do aluno nas instalações do Colégio.

É fundamental que o aluno esteja devidamente fardado, seguindo as regras do Colégio.

Informamos que o uniforme somente deve ser comprado em lojas oficiais. Consulte informação na Secretaria do Colégio, visto que será vetado o uso de fardamento que não esteja em conformidade com os padrões de criação, cor, aplicação de marca e modelagem definidos pelo colégio.

O nosso fardamento compõe-se de camisas de modelos variados para a escolha do aluno. A mesma deverá ser usada com:

- Calça jeans azul ou preta (modelo básico);
- Bermuda jeans azul marinho ou preto (no joelho);
- Sandália, tênis ou sapato fechado de qualquer cor; (Não será permitido sandália aberta ou sapato de salto).

Observações importantes:

- O uso de boné será permitido nas dependências do Colégio, com exceção da sala de aula.
- Caso o aluno compareça com o uniforme escolar incompleto, os responsáveis serão informados e o aluno encaminhado para retornar a sua residência.
- Não será permitido o uso de calças cortadas bem como de enfeites que destoem do padrão do uniforme.
- Para as meninas, não será permitido o uso de camisas em tamanhos menores ao adequados, de modo que fique com o abdômen a mostra. Também não será permitido o uso de short curto ou saia.
- Não será permitido o uso do uniforme deixando roupas íntimas à mostra.
- É obrigatório o uso do uniforme escolar completo para a entrada do aluno no colégio, seja para aula ou atividade extraclasse, seja no turno matutino ou no vespertino.
- É obrigatório o uso do uniforme escolar completo para a participação de atividades extraclasse realizadas fora do colégio ou aos sábados.

Observação sobre a fabricação: Qualquer empresa de confecção de roupas e fardamento pode confeccionar e vender o uniforme do Colégio Impacto. Para tanto, a mesma deve procurar-nos para receber as informações de padronagem (especificação de cor, aplicação de logomarca, etc.) necessárias para a produção dos mesmos.

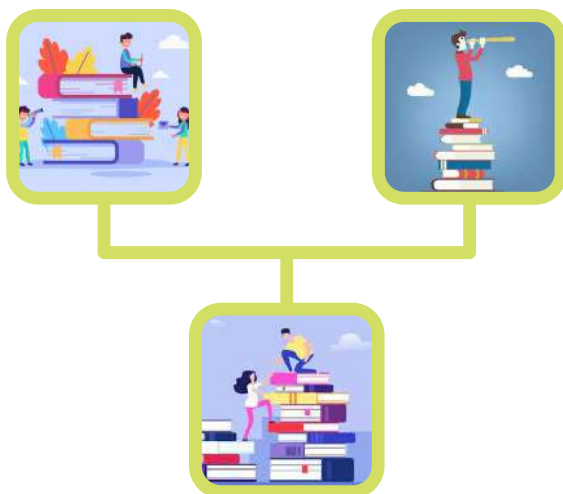

PROJETOS E AÇÕES PEDAGÓGICAS

A cada ano atualizamos a proposta pedagógica com base nos dispositivos legais que orientam a educação básica em nosso país. Essa é uma exigência da equipe pedagógica IMPACTO: manter a tradição nos valores e ética, bem como a renovação no uso de metodologias e tecnologias, que atendam ao mundo globalizado e informatizado no qual nossos alunos estão inseridos.

HUMANISMO
MISSÃO
PRINCÍPIOS
VALORES
CONFIANÇA
AFETIVIDADE
CONHECIMENTO

NATUREZA VIVA



O projeto é desenvolvido no primeiro semestre e visa proporcionar aos alunos uma diversidade de experiências, com participação ativa, para que possam ampliar a consciência sobre as questões relativas ao meio ambiente, e assumir de forma independente e autônoma atitudes e valores voltados à sua proteção e conservação. A cada ano um tema é escolhido e desenvolvido por todas as turmas, cada uma com seu subtema. Ao final do projeto ocorre uma exposição para compartilhamento do aprendizado.

PROJETO DE VIDA E ATITUDE EMPREENDEDORA



OPEE é uma metodologia alinhada com o desafio de educar por projetos de vida com atitude empreendedora, focados no desafio da convivência, autoconhecimento e inteligência emocional, educação financeira, métodos de estudo e valores, com o objetivo de favorecer a formação de cidadãos ativos e reflexivos.

ESTANTE MÁGICA



Através desta ação pedagógica buscamos estratégias para estimular a produção textual dos alunos do 1º ao 5º ano. Cabe a nós educadores, incentivá-los tanto a ler como escrever, assim como propor caminhos e situações de prazer, onde essas crianças percebam a importância da produção escrita e se percebam como escritores em potencial.

Em parceria com a plataforma virtual da Estante Mágica buscamos despertar o encantamento e o prazer pela produção escrita, oportunizando a construção de um livro. Cada aluno escreve o seu livro individualmente e tem acesso ao material digital gratuitamente.

Para finalizar temos a sessão de autógrafos onde ocorre a entrega dos livros impressos comprados pela família.

SEI LER, SEI VOAR!



Ao longo do ano cada turma escolhe um livro da nossa literatura infantil e é estimulada a dramatizar a versão ou produzir um reconto. Oportunizando o contato da criança com a linguagem teatral, desenvolvendo o trabalho em grupo, lidando com a divisão de tarefas, responsabilidade com o papel assumido e também a lidar com o inesperado e o improvisado.

CIRANDA DE LEITURA



Através dos livros nossas crianças leem, experimentam, aprendem, se formam e se transformam, podendo assim modificar o mundo também.

Acreditando no poder transformador da leitura toda quinta-feira nossos alunos tem a oportunidade de escolher um livro para levar para casa e ler com a família, retornando na segunda-feira com uma opinião e uma atividade para compartilhar com o grupo.

PENSAMENTO COMPUTACIONAL - MIND MAKERS



O colégio Impacto levando em consideração a qualidade de ensino que almejamos oferecer e levando em conta a necessidade e a importância da leitura, pensamos em um projeto que proporcione o estímulo a leitura. Tendo consciência que a realidade atual vem afastando cada vez mais nossos alunos do ato de ler, com o uso excessivo de celulares, computadores, videogames, TV e, principalmente, a falta de incentivo tem levado os nossos alunos a perderem o interesse pela leitura.

Diante deste cenário que vivenciamos, a intenção desse projeto é estimular os alunos no hábito da leitura, por consequência desenvolver habilidades como interpretação e produção de textos, ampliando o conhecimento linguístico e cultural dos alunos, numa visão crítica dos assuntos adquiridos dentro e fora da sala de aula.

ATIVIDADES DE INTEGRAÇÃO, CÍVICAS E DE VALORES



As tecnologias digitais continuam evoluindo, alternando nosso modo de viver, moldando o mercado de trabalho e criando novas exigências profissionais. E para isso, contamos com uma disciplina inovadora para formar criadores e criativos digitais. A partir de projetos gamificados os alunos aprendem a aplicar as tecnologias digitais para solucionar desafios interdisciplinares, desenvolvendo as competências da Base Nacional Comum Curricular (BNCC).

AULAS DE CAMPO



A cada semestre promovemos para cada turma uma aula de campo, onde nossos alunos poderão vivenciar fora da sala de aula os conteúdos estudados, promovendo o incentivo a pesquisa de campo e a interação com o meio ambiente, levando para vida não apenas saberes, mas momentos de integração e enriquecimento pessoal e cultural.

NOITE DO SONINHO



Pensando na importância de fortalecer laços de amizade entre os alunos, de promover a vivência do espaço escolar de forma diferenciada, de estimular a independência e autonomia, promovemos no mês de julho a "Noite do Soninho".

HINO NACIONAL BRASILEIRO



Com objetivo de favorecer o conhecimento e valorização do hino nacional brasileiro, toda quinta-feira, nossas crianças do Ensino Fundamental Maior cantam o hino nacional brasileiro. Acreditamos no exercício da cidadania a partir do senso de patriotismo e assim, procuramos criar um ambiente escolar que respeita e valoriza nossos símbolos nacionais.

PARA VIVENCIAR COM A FAMÍLIA

A por acreditarmos que família e escola devem ser parceiras no processo educacional, promovemos a homenagem no dia das mães e dos pais, assim como nossa festa junina, possibilitando um encontro das famílias no ambiente escolar livre da rotina diária, sem pressa e sem correria. Um encontro para as famílias e a escola compartilharem momentos de alegria, diversão e emoção.



Acidente

O Colégio prestará os primeiros cuidados, entrando imediatamente em contato com a família por telefone, a fim de que a mesma possa tomar as providências necessárias. A depender da gravidade do acidente o Colégio encaminhará o aluno imediatamente para clínica ou hospital indicado pelos pais na ficha de cadastro e avisará aos mesmos logo em seguida.



Medicamentos

A administração de medicamentos é feita em casos de ferimentos leves. Para isso, consultamos a ficha do aluno, verificando alergias e a indicação de medicações a administrar. Em casos de febre ou outro acontecimento, a família é sempre imediatamente comunicada para encaminhamento das devidas providências.

Em casos especiais, onde se faz necessária a administração de medicamentos no período das aulas, recomendamos que a família entre em contato com o Colégio.

Mais uma vez, ressaltamos a importância em se manter o cadastro com informações atualizadas sobre o aluno e a família.



Outras Situações

Bens materiais: a escola não se responsabiliza pelos pertences trazidos pelos alunos ao interior da mesma, em quaisquer de suas dependências ou nas saídas para aula de campo, inclusive material didático.

Presença da família: a família assumirá o compromisso de se fazer presente no Colégio todas as vezes que for feito o convite formal ou quando do interesse da própria família, marcando previamente um horário;

Obs.: A família deve ficar ciente de que a escola não presta quaisquer tipos de serviços de estacionamento, vigilância ou guarda de veículos automotores de qualquer natureza, bicicletas e outros tipos de transporte, não assumindo portanto a responsabilidade perante indenizações por danos, furtos, roubos, incêndios, atropelamentos, colisões e outros eventos que venham a ocorrer, nas dependências internas ou externas, cabendo, nestes casos, ao condutor e/ou proprietário do meio de transporte a exclusiva responsabilidade pela reparação dos danos.

Em caso de dúvidas sobre situações que não foram especificadas neste Manual, entre em contato direto com a Professora, Coordenadora ou com a Direção do Colégio para que possamos ajudá-los.



ATENÇÃO

Permanência no colégio: O aluno somente poderá frequentar as dependências do Colégio no turno vespertino com autorização da coordenadora do segmento.

Trabalhos de grupo: Não é permitido usar as instalações do Colégio para a realização de trabalhos de grupo fora do horário de aula da disciplina. Recomendamos às famílias que organizem a melhor forma de prover este relacionamento entre os alunos.

Bens materiais: O Colégio não se responsabiliza pelos pertences trazidos pelos alunos no interior do mesmo, em quaisquer de suas dependências ou nas saídas para aula de campo, inclusive Chromebook.

Presença da família: A família assumirá o compromisso de se fazer presente no Colégio todas as vezes que for feito o convite formal ou quando do interesse da própria família, marcando previamente um horário.

Observação: A família deve ficar ciente de que o colégio não presta quais quer tipos de serviços de estacionamento, vigilância ou guarda de veículos automotores de qualquer natureza, bicicletas e outros tipos de transporte, não assumindo, portanto, a responsabilidade perante indenizações por danos, furtos, roubos, incêndios, atropelamentos, colisões e outros eventos que venham a ocorrer, nas dependências internas ou externas, cabendo, nestes casos, ao condutor e/ou proprietário do meio de transporte, a exclusiva responsabilidade pela reparação dos danos.

Em caso de dúvidas sobre situações que não foram especificadas neste Manual, entre em contato direto com a coordenadora do segmento ou com a direção do Colégio para que possamos ajudá-los.

SEGUE ABAIXO NOSSOS E-MAIL E TELEFONES DE CONTATO

(71) 3379-1011 / (71) 3379-1049 / (71) 3379-1125 / (71) 98103-1860 (Coordenação)

GERAL: administrador@impactoaulasonline.com

DIREÇÃO PEDAGÓGICA: Ana Raphaela Medina: armedina@impactoaulasonline.com

DIREÇÃO ADMINISTRATIVA: Maria Fernanda C. Schurmann: mfcoelho@impactoaulasonline.com

COORDENAÇÃO PEDAGÓGICA - ENSINO FUNDAMENTAL MENOR-

Dayane Rocha: dguimaraese@impactoaulasonline.com

INSTAGRAM: @colegio_impacto

DICAS IMPORTANTES PARA O ESTUDO



ESTUDAR NÃO É DECORAR

Você deve estudar compreendendo, pois só assim aprenderá realmente. Memorizar também é importante para um bom rendimento nos estudos, mas lembre-se: memorizar não é gravar mecanicamente, mas sim gravar inteligentemente.



PLANEJE SEU ESTUDO PARA CADA SEMANA

Programe bem o seu tempo disponível, distribuindo para o estudo de cada componente curricular, conforme as necessidades; Procure estudar segundo esse programa, até isso se transformar num hábito.



MELHORE SEUS HÁBITOS DE LEITURA

Procure se familiarizar com o vocabulário de cada componente curricular, de modo que quando for estuda, já saiba o que significam os termos menos comuns.

Ao acabar o primeiro parágrafo, procure resumir a ideia principal nela contida.

Antes de começara ler, verifique os título se subtítulos dos capítulos que você vai estudar.

MOTIVOS PARA INCENTIVAR A LEITURA

1. MUDA SUA VIDA
2. LIGA O SENSO CRÍTICO NO MUNDO
3. FACILITA A ESCRITA
4. EMOCIONA E CAUSA IMPACTO
5. AUMENTA O VOCABULÁRIO
6. ESTIMULA A CRIATIVIDADE
7. AMPLIA O CONHECIMENTO GERAL
8. DESENVOLVE A IMAGINAÇÃO
9. AUMENTA SEU PODER DE CONCENTRAÇÃO







Av. Luiz Tarquínio Pontos, 1486
Pitangueiras, Lauro de Freitas - BA, 42701-450